Hotel Jardín Tecina

Hotel
Jardín Tecina
LA GOMERA ★★★★

UMWELTERKLÄRUNG

Zeitraum: 1. Juli 2025 bis 30. Juni 2026

Ausstellungsdatum: 10.06.2026

CNAE-Code: 5510

SISTEMA CE DE ECOGESTION Y ECOAUDITORIA

Reglamento (CE) Nº 1221/2009 del Parlamento Europeo y del Consejo de 25 de noviembre de 2009.
Reglamento (UE) Nº 2017/1505 de la comisión de 28 de agosto de 2017 por el que se modifican los anexos I, II y III del Reglamento (CE) Nº 1221/2009.
Reglamento (UE) Nº 2018/2026 de la comisión de 19 de diciembre de 2018 por el que se modifica el anexo IV del Reglamento (CE) Nº 1221/2009.

INHALTSVERZEICHNIS

1.- EINLEITUNG

2.- VORSTELLUNG DER ORGANISATION

3.- BESCHREIBUNG DES UMWELTMANAGEMENTSYSTEMS

4.- UMWELTPOLITIK

5.- UMWELTRECHTLICHE ANFORDERUNGEN

6.- UMWELTASPEKTE

7.- ZIELE UND MASSNAHMEN

8.- UMWELTLEISTUNGSINDIKATORE

9.- KOMMUNIKATION MIT INTERESSIERTEN PARTEIEN

10.- BETRIEBLICHE KONTROLLE

11.- NOTFALLVORSORGE UND GEFAHRENABWEHR

12.- UMWELTBEWUSSTSEIN UND KOMPETENZ

13.- MITARBEITERBETEILIGUNG UND -EINBINDUNG

14.- HISTORIE DER INTERNEN UND EXTERNEN AUDITS

15 - FRIST FÜR DIE NÄCHSTE UMWELTERKLÄRUNG

16.- ANGABEN ZUM AKKREDITIERTEN UMWELTGUTACHTER

1.- EINLEITUNG

Die Umwelterklärung ist ein öffentlich zugängliches Dokument, mit dem unsere Organisation ihre Transparenz und ihr Engagement für den Umweltschutz unter Beweis stellt und gleichzeitig die gemäß der EMAS-Verordnung der Europäischen Union vorgeschriebenen Informationen in umfassender und zuverlässiger Weise bereitstellt.

Das Umweltmanagementsystem hat die klare Aufgabe, die notwendigen Prozesse festzulegen, um Fortschritte im Bereich der Nachhaltigkeit zu erzielen und den Anforderungen des sozialen und natürlichen Umfelds gerecht zu werden. Zu diesem Zweck arbeiten wir mit Excelencia Turística de Tenerife zusammen, einer Organisation, deren Ziel es ist, Verbesserungen und Innovationen zu fördern und gleichzeitig zur Wettbewerbsfähigkeit und Entwicklung unserer Tourismusdestination beizutragen. Seit 2014 ist das Hotel nach ISO 14001 und der Verordnung (EG) Nr. 1221/2009 (EMAS) unter der Registrierungsnummer ES-IC-000141 zertifiziert.

Mit dieser Umwelterklärung stellt das Hotel Jardín Tecina seine Transparenz und sein Engagement für den Umweltschutz gemäß der Verordnung (EG) Nr. 1221/2009 des Europäischen Parlaments und des Rates vom 25. November 2009 unter Beweis.

Das Hotel Jardín Tecina befindet sich im Besitz der Familie Olsen, deren Aktivitäten auf La Gomera im Jahr 1904 begannen. Herr Thomas Olsen gründete damals im Süden der Insel eine kleine landwirtschaftliche Siedlung, die sich auf den Export von Tomaten und Bananen nach Europa spezialisierte. Von diesem Zeitpunkt an wurden die Verbindungen der Familie zur Insel immer enger, bis in den 1980er-Jahren mit dem Bau des Hotels begonnen wurde. Das Hotel erstreckt sich über ein 70.000 m² großes Gelände und verfügt über 424 Zimmer, Restaurants, Bars, Tagungsräume, beheizte Swimmingpools, Minigolfanlagen und weitere Einrichtungen. Es bietet somit sämtliche Annehmlichkeiten und Dienstleistungen, die von einem Vier-Sterne-Superior-Hotel erwartet werden.

Die Einführung des Umweltmanagementsystems im Hotel begann im Jahr 2014, als es die EMAS-Zertifizierung unter der Registrierungsnummer ES-IC-000141 erhielt. Bereits ein Jahr zuvor wurde das Hotel Jardín Tecina für seine herausragende Servicequalität mit dem spanischen Qualitätssiegel für Tourismus „Q“ ausgezeichnet. Um diese Zertifizierungen zu erhalten, arbeitet das Hotel mit **Excelencia Turística de Canarias** zusammen, einer Organisation, deren Ziel es ist, Verbesserungen und Innovationen zu fördern und gleichzeitig zur Wettbewerbsfähigkeit und Entwicklung der Tourismusdestination beizutragen.

Diese Umwelterklärung umfasst den Zeitraum vom 1. Juli 2025 bis zum 30. Juni 2026.

1.1.- Auszeichnungen und Anerkennungen

Die Umweltleistung des Hotels wurde mit mehreren Preisen und Auszeichnungen gewürdigt:

Auszeichnungen / Anerkennungen	Geltungsbereich	Zeitraum
TUI Umwelt Champion	Umwelt	2020-2021
Holiday Check Top Hotel	Soziale Verantwortung	2022
Travelife Silver	Soziale Verantwortung	2012-2014
Travelife Bronze	Soziale Verantwortung	2010-2012
Ecolíderes Nivel Plata	Umwelt	2015
Travelife Gold	Soziale Verantwortung	2025-2027

2.- VORSTELLUNG DER ORGANISATION

2.1.- Angaben zur touristischen Unterkunft

Betrieb: Hotel Jardín Tecina
Kategorie: 4 Sterne
Aktivitäten: Beherbergung, Gastronomie und ergänzende Dienstleistungen, darunter Sporteinrichtungen (Golf, Tennis, Squash, Padel-Tennis und Fitness), ein umfangreiches organisiertes Aktivitätenprogramm, geführte Wanderungen und Erlebnisse, Buchung von Ausflügen, Schönheitszentrum, Spa und Geschäft sowie weitere Angebote.

Baujahr:1987
Gesamte bebaute Fläche:65,000 m²
Gesamte bebaute Fläche: 20 April 1988
Renovierungsjahr: 2024
Unternehmen: Fred Olsen S.A.
Adresse: Lomada de Tecina s/n, 38811 Playa de Santiago, La Gomera, Spain
Telepon: +34 922 145 850
Website: http://www.jardin-tecina.com
E - Mail: lidicef@fredolsen.es

Standort





2.2.- Beschreibung der Einrichtungen und Dienstleistungen

Das Hotel Jardín Tecina bietet seinen Gästen Unterkunft, gastronomische Angebote und zusätzliche Dienstleistungen.

Unterkunftsangebot

Das Hotel bietet seinen Gästen verschiedene Kategorien vollständig ausgestatteter Zimmer, die von Gärten mit mehr als 50 Pflanzen- und Blumenarten aus aller Welt umgeben sind. Die Zimmer verteilen sich auf zweistöckige Gebäude im Bungalowstil, die in der traditionellen kanarischen Architektur gestaltet sind und sich harmonisch in die natürliche Umgebung einfügen.

Gastronomisches Angebot

Das Hotel verfügt über sechs Restaurants und fünf Bars. Zu den sechs Restaurants gehören Las Viñas, das Hauptrestaurant mit Buffetangebot, Gara, das auf kanarische Küche spezialisiert ist, sowie BBQ Alisios, ein Grillrestaurant direkt neben dem Hauptpool. Der Club Laurel vereint zwei unterschiedliche gastronomische Einrichtungen: El Laurel, das internationale Küche anbietet, und La Trattoria, das auf italienische Küche spezialisiert ist. Darüber hinaus bietet La Tasca Gerichte, die die Gäste dazu einladen, die Wurzeln der nationalen und regionalen Küchentraditionen zu entdecken, ergänzt durch eine sorgfältig ausgewählte Weinkarte.

Zusätzliche Dienstleistungen

Das Hotel bietet von 8:00 bis 22:00 Uhr einen Zimmerservice an, der den Gästen verschiedene Frühstücksoptionen sowie eine abwechslungsreiche Auswahl an warmen und kalten Speisen, Kindergerichten, Getränken und weiteren Angeboten zur Verfügung stellt. Im gesamten Hotelkomplex steht kostenloses WLAN zur Verfügung. Die Zugangsdaten erhalten die Gäste an der Rezeption.

Zu den weiteren Einrichtungen und Dienstleistungen gehören ein kleiner Einkaufsbereich, ein Veranstaltungsbereich mit Live-Musik und internationalen Shows, das Spa Ahemon für Schönheits- und Wellnessbehandlungen, ein Friseursalon, fünf Swimmingpools, ein Fitnessstudio sowie Einrichtungen für verschiedene sportliche Aktivitäten (Squash, Tennis, Golf und Padel-Tennis).

Im Club Laurel befindet sich außerdem ein unabhängig betriebenes Wassersportzentrum, das Aktivitäten wie Schnorcheln, Tauchen, Kajakfahren und Stand-up-Paddling anbietet.

Neben der Rezeption befindet sich zudem ein Mietwagenschalter, der von Autos La Rueda betrieben wird.



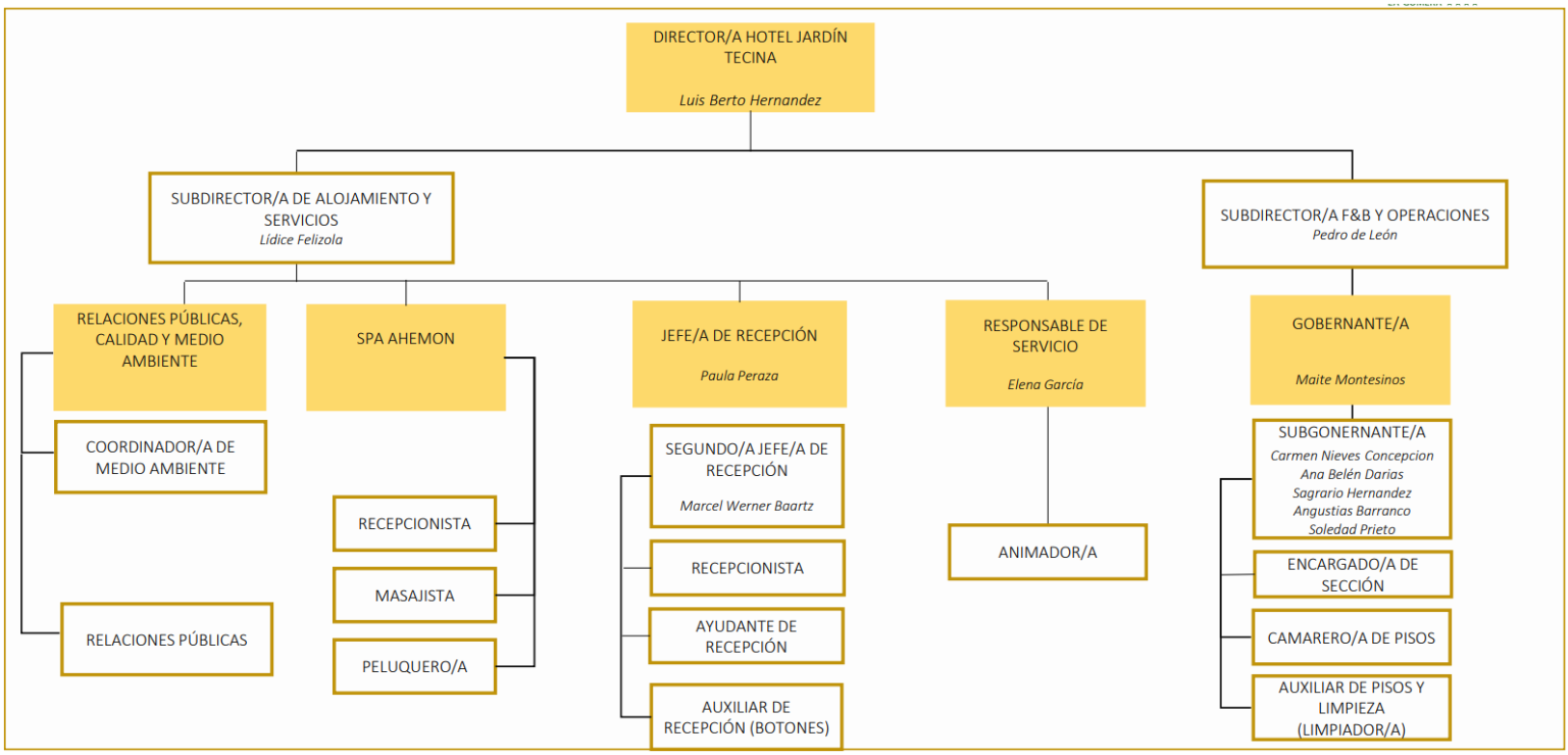

2.3.- Organigramm

Die Hotelleitung trägt die Gesamtverantwortung für das Umweltmanagementsystem (UMS) und überträgt die Überwachung bzw. Umsetzung bestimmter Aktivitäten und Prozesse dem Umweltmanagementbeauftragten.
Darüber hinaus verfügt jede Abteilung über einen Umweltbeauftragten, der für die jeweiligen Prozesse verantwortlich ist. Dadurch wird eine solide Organisationsstruktur zur Unterstützung unseres Umweltmanagementsystems gewährleistet.

3.- BESCHREIBUNG DES UMWELTMANAGEMENTSYSTEMS

Wir haben ein Umweltmanagementsystem (UMS) entwickelt, das uns als Instrument zur Planung, Steuerung und Verbesserung unserer Umweltleistung dient. Es basiert auf drei grundlegenden Säulen: der Einhaltung der Umweltvorschriften, der kontinuierlichen Verbesserung und der Einbindung aller interessierten Parteien (Unternehmen, Mitarbeiter, Gäste, Lieferanten usw.).

Das Umweltmanagementsystem besteht aus folgenden Elementen:

Umweltmanagementpolitik	Einhaltung der geltenden gesetzlichen Anforderungen
Umweltzielprogramm	Überwachung und Messung
Betriebliche Kontrolle	Managementbewertung und Audits

- Datum des letzten internen Audits: 20.–21. Juli 2026
- Datum der letzten Managementbewertung: 7. April 2026

4.- UMWELTPOLITIK

Hotel Jardín Tecina

Política de Sostenibilidad

La contribución del Hotel Jardín Tecina con la sociedad y el desarrollo sostenible se materializa mediante el desarrollo de los siguientes principios:

- **Identificar y trabajar** con todos los grupos de interés generando y manteniendo relaciones de mutua confianza y respeto.
- **Construir** un entorno favorable de relaciones laborales basado en la igualdad de oportunidades, la no discriminación, diversidad, seguridad y transparencia.
- **Fomentar** el desarrollo de las competencias y el desarrollo personal de los trabajadores, además de dar prioridad en el empleo a la población local.
- **Potenciar** una cultura de respeto al entorno natural, reduciendo el impacto ambiental de las actividades de la empresa, defendiendo la biodiversidad y fomentando la información y sensibilización en temas ambientales.
- **Participar y contribuir** de manera eficaz en la mejora de la calidad de vida de los empleados, sus familias y la sociedad en general, vinculando igualmente en procesos de desarrollo e impulso a clientes, proveedores, contratistas, administración y la comunidad en general.
- **Garantizar** el respeto a los derechos humanos fundamentales, rechazando cualquier práctica que vulnere la dignidad individual o colectiva.
- **Estimular** a nuestros proveedores y colaboradores para que introduzcan mejoras en su comportamiento ambiental, social y ético, colaborando con ellos y coordinando actuaciones conjuntas para asegurar su alineamiento con nuestra política de RSE, la mejora de nuestros procesos y la satisfacción de nuestros clientes.
- **Contribuir** a la puesta en marcha de iniciativas sociales prioritarias sobre grupos desfavorecidos, tendentes a satisfacer sus necesidades vitales. Promover el consumo de productos locales, de cercanía y kilómetro 0.
- **Cumplir** con los requisitos legales aplicables y con otros requisitos relacionados con aspectos ambientales derivados de las actividades de la empresa.
- **Impulsar** la mejora continua en cuanto a aspectos de sostenibilidad y eficiencia en nuestros indicadores medioambientales.
- **Prevenir el** desperdicio alimentario, mediante la implementación de medidas de prevención, control y aprovechamiento responsable de los alimentos.
- **Impulsar** iniciativas y proyectos orientados a la consecución de los ODS y la agenda 2030 de la ONU.

En San Sebastián de La Gomera, a 16 de junio de 2026

Luis Berto Hernández García
Director

5.- UMWELTRECHTLICHE ANFORDERUNGEN

Unsere Organisation ermittelt und überwacht die Einhaltung aller geltenden gesetzlichen Anforderungen auf europäischer, nationaler, regionaler und lokaler Ebene sowie weiterer Anforderungen, zu deren Erfüllung sich die Organisation verpflichtet hat. Dies erfolgt mithilfe einer Dienstleistung von **Excelencia Turística de Canarias.**

Die Ermittlung der gesetzlichen und sonstigen Anforderungen umfasst verschiedene Verpflichtungen, darunter Genehmigungen, Zulassungen, Inspektionen, Vereinbarungen, Abkommen und unterzeichnete Verträge. Unsere Organisation erklärt, dass sie die für ihre Tätigkeiten geltenden umweltrechtlichen Anforderungen erfüllt. Im Allgemeinen erfüllt das Hotel die folgenden umweltrechtlichen Anforderungen:

- Genehmigung gemäß den gesetzlichen Bestimmungen für genehmigungspflichtige Tätigkeiten.
- Registrierung als Kleinerzeuger gefährlicher Abfälle.
- Genehmigung des Inselwasserrates zur Entnahme von Meerwasser sowie die entsprechende Einleitungsgenehmigung.
- Registrierung im nationalen Informationssystem für Trinkwasser (SINAC).
- Genehmigung zur Einleitung von Abwasser in das öffentliche Kanalisationsnetz.
- Abschluss der erforderlichen Verträge und Durchführung regelmäßiger Inspektionen für Heizungs-, Mineralöl-, Brennstoff-, Brandschutz-, Kälte- sowie elektrische Niederspannungs- und Mittel-/Hochspannungsanlagen.
- Einhaltung der gesetzlichen Grenzwerte für Schadstoffemissionen.
- Einhaltung des Protokolls zur Kontrolle und Prävention von Legionellen.
- Getrennte Sammlung von Siedlungsabfällen und Abfällen, die als siedlungsabfallähnlich eingestuft werden.
- Einhaltung der gesetzlichen Grenzwerte für Lärmemissionen.
- Einhaltung der Vorschriften für die Verwendung und Lagerung giftiger und gefährlicher Stoffe.

Die wichtigsten geltenden Rechtsvorschriften sind am Ende dieses Dokuments aufgeführt. Darüber hinaus werden in den Abschnitten zu den einzelnen Umweltaspekten die umgesetzten bewährten Praktiken beschrieben, mit denen die Einhaltung der jeweils relevanten Anforderungen sichergestellt wird.

6.- UMWELTASPEKTE

Ein Umweltaspekt ist ein Bestandteil der Tätigkeiten, Produkte oder Dienstleistungen unserer Organisation, der mit der Umwelt in Wechselwirkung treten kann.

Im Rahmen des Umweltmanagementsystems werden sowohl direkte als auch indirekte Umweltaspekte berücksichtigt. Direkte Umweltaspekte sind diejenigen, über die unsere Organisation die vollständige Kontrolle hat, während indirekte Umweltaspekte diejenigen sind, über die die Organisation keine vollständige Kontrolle ausübt.

Darüber hinaus werden die Umweltauswirkungen berücksichtigt, insbesondere in Bezug darauf, wie neue Projekte oder Entwicklungen unserer Tätigkeiten die Umwelt beeinflussen oder beeinflussen können.

Die Umweltaspekte werden jährlich bewertet, um ihre Umweltrelevanz anhand folgender Kriterien zu bestimmen: Schweregrad, Ausmaß, Häufigkeit, Wahrscheinlichkeit und Kontrollierbarkeit.

Die folgenden Tabellen zeigen die Ergebnisse der letzten Bewertung der Umweltaspekte unter normalen und außergewöhnlichen Betriebsbedingungen, die am 13. Januar 2026 durchgeführt wurde..

Identifizierung und Bewertung der direkten Umweltaspekte Vt = Häufigkeit × (Ausmaß + Schweregrad)				
Entstehungs-bereich	**Umweltaspekte**	**Betriebs-bedingungen**	***Signifikanz***	**Umweltauswirkungen**
Allgemein	Stromverbrauch	CN/CA	Ja	Luftverschmutzung. Erschöpfung der Energieressourcen.
	Brennstoffverbrauch	CN/CA	Ja	Luftverschmutzung. Erschöpfung der Energieressourcen.
	Siedlungsabfälle: Papier/Karton	CN/CA	Ja	Erschöpfung der natürlichen Ressourcen. Bodenverschmutzung.
	Siedlungsabfälle: Leichtverpackungen	CN/CA	Ja	Erschöpfung der natürlichen Ressourcen. Bodenverschmutzung.
	Siedlungsabfälle: Organische Abfälle	CN/CA	Ja	Erschöpfung der natürlichen Ressourcen. Bodenverschmutzung.

Die berücksichtigten indirekten Umweltaspekte beziehen sich auf:

- Wartung von Anlagen und Geräten
- Bau- und Renovierungsarbeiten
- Rohstofflieferanten
- Dienstleister (Wäscherei und chemische Reinigung, Reinigungs- und Desinfektionsdienste usw.)
- Werbung und Verkaufsförderung (Druckereien, Werbeagenturen, Marketingdienstleistungen usw.)

Die identifizierten und bewerteten indirekten Umweltaspekte sind:

- Verbrauch von Rohstoffen, Energie, Wasser und Brennstoffen
- Entstehung gefährlicher und nicht gefährlicher Abfälle

Als Ergebnis der Bewertung wurden die folgenden indirekten Umweltaspekte als signifikant eingestuft:

Identifizierung und Bewertung der indirekten Umweltaspekte					
Vt = Häufigkeit × (Ausmaß + Schweregrad)					
Entstehungsbereich	**Produkt / Dienstleistung**	**Umweltaspekte**	**Betriebsbedingungen**	**Umweltauswirkungen**	**Art der Einflussnahme auf indirekte Aspekte**
Wartung und Renovierung	Wartung von Anlagen und Geräten (Industriegeräte, IT-Geräte usw.)	**Verbrauch von Rohstoffen, Energie, Wasser und Brennstoffen**	Normale Betriebsbedingungen	Erschöpfung nicht erneuerbarer natürlicher Ressourcen	Umweltvorgaben für Lieferanten und Subunternehmer

Die Organisation hat außerdem potenzielle Umweltrisiken identifiziert, darunter Brände und Explosionen, Einleitungen oder das Verschütten von Schadstoffen, Legionellenausbrüche und das Austreten umweltschädlicher Gase.

Identifizierung und Bewertung der Umweltaspekte: Vorfälle und Unfälle					
Vt = Wahrscheinlichkeit × Kontrollfähigkeit × Schweregrad					
Entstehungsbereich	**Umweltaspekte**	**Betriebsbedingungen**	**Signifikanz**	**Umweltauswirkungen**	**Präventivmaßnahmen**
Wartung	**Brand / Explosion**	I/A	Ja	Luftverschmutzung, Abfallerzeugung und Gefährdung von Personen	Wartung der Geräte. Regelmäßige Inspektionen. Notfallausrüstung. Schulungen.

7.- UMWELTZIELE UND AKTIONSPLAN

Das jährliche Umweltzielprogramm ist ein wichtiges Instrument zur Förderung der kontinuierlichen Verbesserung, die in unserer Umweltpolitik festgelegt ist, und basiert auf den identifizierten signifikanten Umweltaspekten.

Im Jahr 2025 konzentrierten sich diese Ziele auf die Digitalisierung von Prozessen, die Installation erneuerbarer Energiequellen und die Umsetzung der Eco-Voucher-Initiative.

Im folgenden Abschnitt werden die von der Hotelleitung für den nächsten Berichtszeitraum festgelegten Umweltziele sowie die zu ihrer Erreichung geplanten Maßnahmen dargestellt.

Umweltaspekt:					**Biodiversität**
Ziel:	Durchführung von mindestens 2 Maßnahmen zum Schutz der Biodiversität.				
Indikator:	Anzahl der Maßnahmen.				
Maßnahmen	**Verantwortlich**	**Frist**	**Ressourcen**	**1. Nachverfolgung**	**2. Nachverfolgung**
Teilnahme an der Kampagne „First Trip" zum Schutz des Cory-Sturmtauchers.	Qualität und Umwelt	Okt. 2025	Keine	Okt. 2025	
Organisation einer Bildungsaktivität über Meeresökosysteme auf La Gomera.	Qualität und Umwelt	Okt. 2025	Keine	Okt. 2025	
Organisation einer Umweltbildungs-aktivität durch Strandreinigungsinitiativen.	Qualität und Umwelt	Okt. 2025	Keine	Sept. 2025	

Soziale Verantwortung des Unternehmens					
Zusammenarbeit mit der CEO Santiago Apóstol bei ihrer Jahresabschlussreise.	Geschäftsleitung	Juni 2025	Finanzielle Investition	Juni 2025	Abgeschlossen
Zusammenarbeit mit der Fußballmannschaft des Santiago Sports Club bei ihrer sommerlichen Benefiz-Tanzveranstaltung.	Geschäftsleitung	Juni 2025	Finanzielle Investition	Juni 2025	Abgeschlossen
Kampagne zur Gesundheitsüberwachung der Mitarbeitenden.	Prävention beruflicher Risiken	Okt. 2025	Finanzielle Investition	Okt. 2025	

Umweltaspekt:					**Wasserverbrauch**
Ziel:	Reduzierung des Wasserverbrauchs um 1 % (Liter/Übernachtung).				
Indikator:	Wasserverbrauch (Umweltindikatoren).				
Maßnahmen	**Verantwortlich**	**Frist**	**Ressourcen**	**1. Nachverfolgung**	**2. Nachverfolgung**
Renovierung des Schwimmbeckens Club Laurel, um mögliche Leckagen aufgrund von Verschleiß des Beckens zu beseitigen.	SSTT	Juni 2026	Finanzielle Investition	01.07.2026	
Installation einer Salzchlorierungsanlage im Schwimmbecken Club Laurel.	SSTT	Juni 2026	Finanzielle Investition	01.07.2026	

Umweltaspekt:					**Emissionen**
Ziel:	Vermeidung von Treibhausgasemissionen durch die Durchführung von mindestens 2 Maßnahmen in diesem Bereich.				
Indikator:	CO_2-Fußabdruck.				
Maßnahmen	**Verantwortlich**	**Frist**	**Ressourcen**	**1. Nachverfolgung**	**2. Nachverfolgung**
Berechnung des CO_2-Fußabdrucks des Hotels für das Jahr 2025.	Qualität und Umwelt	Juni 2026	Keine		
Durchführung von Kompensationsmaßnahmen.	Qualität und Umwelt	Dez. 2026	Noch zu bestätigen	Laufend	Laufend

Wie ersichtlich ist, wurden alle Ziele wie geplant erreicht. Für das Jahr 2026 wurden die folgenden Ziele festgelegt:

Umweltaspekt:				Biodiversität	
Ziel:	Durchführung von mindestens 2 Maßnahmen zum Schutz der Biodiversität.				
Indikator:	Anzahl der Maßnahmen.				
Maßnahmen	**Verantwortlich**	**Frist**	**Ressourcen**	**1. Nachverfolgung**	**2. Nachverfolgung**
Teilnahme an der Kampagne „First Flight" zum Schutz des Cory-Sturmtauchers.	Qualität und Umwelt	Okt. 26	Keine	Okt. 26	
Organisation einer Bildungsaktivität über Meeresökosysteme auf La Gomera.	Qualität und Umwelt	Okt. 26	Keine	Okt. 26	
Organisation einer Umweltbildungs-aktivität durch Strandreinigungs-initiativen.	Qualität und Umwelt	Okt. 26	Keine	Sept. 26	

Soziale Verantwortung des Unternehmens					
Zusammenarbeit mit dem CEO Santiago Apóstol bei ihrer Jahresabschlussreise.	Geschäftsleitung	Jun. 26	Finanzielle Investition	Abgeschlossen durch die Spende eines Eco-Vouchers.	
Kampagne zur Gesundheitsüberwachung der Mitarbeitenden.	Prävention beruflicher Risiken	Okt. 25	Finanzielle Investition	Okt. 25	

Umweltaspekt:				Wasserverbrauch	
Ziel:	Reduzierung des Wasserverbrauchs um 1 % (Liter/Übernachtung).				
Indikator:	Wasserverbrauch (Umweltindikatoren).				
Maßnahmen	**Verantwortlich**	**Frist**	**Ressourcen**	**1. Nachverfolgung**	**2. Nachverfolgung**
Renovierung des Schwimmbeckens Club Laurel, um mögliche Leckagen aufgrund von Verschleiß des Beckens zu beseitigen.	SSTT	Juni 2026	Finanzielle Investition	01.07.2026	
Installation einer Salzchlorierungsanlage im Schwimmbecken Club Laurel.	SSTT	Juni 2026	Finanzielle Investition	01.07.2026	

Umweltaspekt:				Emissionen	
Ziel:	Vermeidung von Treibhausgasemissionen durch die Durchführung von mindestens 2 Maßnahmen in diesem Bereich.				
Indikator:	CO_2-Fußabdruck.				
Maßnahmen	**Verantwortlich**	**Frist**	**Ressourcen**	**1. Nachverfolgung**	**2. Nachverfolgung**
Berechnung des CO_2-Fußabdrucks des Hotels für das Jahr 2025.	Qualität und Umwelt	Juni 2026	Keine		
Durchführung von Kompensationsmaßnahmen.	Qualität und Umwelt	Dez. 2026	Noch zu bestätigen	Laufend	Laufend

8.- UMWELTLEISTUNGSINDIKATOREN

In diesem Abschnitt werden Daten zur Umweltleistung und zu den Fortschritten der Organisation dargestellt. Zu diesem Zweck werden die direkten und indirekten Umweltaspekte ihrer Tätigkeiten, Produkte und Dienstleistungen berücksichtigt, wobei den signifikanten Aspekten Vorrang eingeräumt wird. Gemäß der Verordnung (EG) Nr. 1221/2009 (EMAS) werden die Ergebnisse der Indikatoren nach den Umweltaspekten und ihrem Signifikanzgrad dargestellt.

Darüber hinaus schwankt die Zahl der Beschäftigten aufgrund der besonderen Merkmale des Beherbergungssektors im Laufe des Jahres nicht wesentlich. Daher wird für viele Messungen teilweise der Faktor “Aufenthalte oder Übernachtungen“ als Grundlage verwendet, worunter die Anzahl der im angegebenen Zeitraum erfassten Aufenthalte zu verstehen ist.

Dies ermöglicht es, viele wichtige Umweltleistungsparameter des Hotels in relativen Werten auszudrücken und verschiedene Zeiträume miteinander zu vergleichen.

Darüber hinaus werden gegebenenfalls die im sektorspezifischen Referenzdokument (SRD) festgelegten Vergleichsmaßstäbe für hervorragende Leistungen gemäß dem Beschluss (EU) 2016/611 der Kommission vom 15. April 2016 berücksichtigt.

Um verschiedene Zeiträume miteinander vergleichen zu können, werden, sofern dieses Kriterium angemessen ist, Kennzahlen auf der Grundlage der Anzahl der Übernachtungen gebildet, worunter die Anzahl der im angegebenen Zeitraum erfassten Aufenthalte zu verstehen ist.

Es ist darauf hinzuweisen, dass aufgrund der Schließung des Hotels bei den Berechnungen für das Jahr 2024 nur die Monate Januar bis März und Dezember berücksichtigt wurden.

Year	2024*	2025	2026**
Average Number of Employees	265	310	310
Stays (Overnight Stays)	73.283	200.361	90.550

*Januar bis März und Dezember
** Zeitraum vom Jahresbeginn bis zum 30. Juni 2026

WASSERVERBRAUCH

Das Hotel Jardín Tecina verfügt über eine eigene Wasserversorgungsquelle, die sich im Eigentum von Fred.Olsen S.A. befindet und das Hotel mit Wasser versorgt. Wassereinsparung ist für das Unternehmen ein wichtiges Thema, da Wasser auf der Insel La Gomera eine knappe Ressource ist. Daher werden Anstrengungen unternommen, um Maßnahmen zur Reduzierung des Wasserverbrauchs umzusetzen.

WASSERVERBRAUCH	2024*	2025	2026**
Verbrauch (m^3)	34.511	100.626	46.339
Verbrauch (m^3/Übernachtung)	0,47	0,50	0,51

*Januar bis März und Dezember
** Zeitraum vom Jahresbeginn bis zum 30. Juni 2026

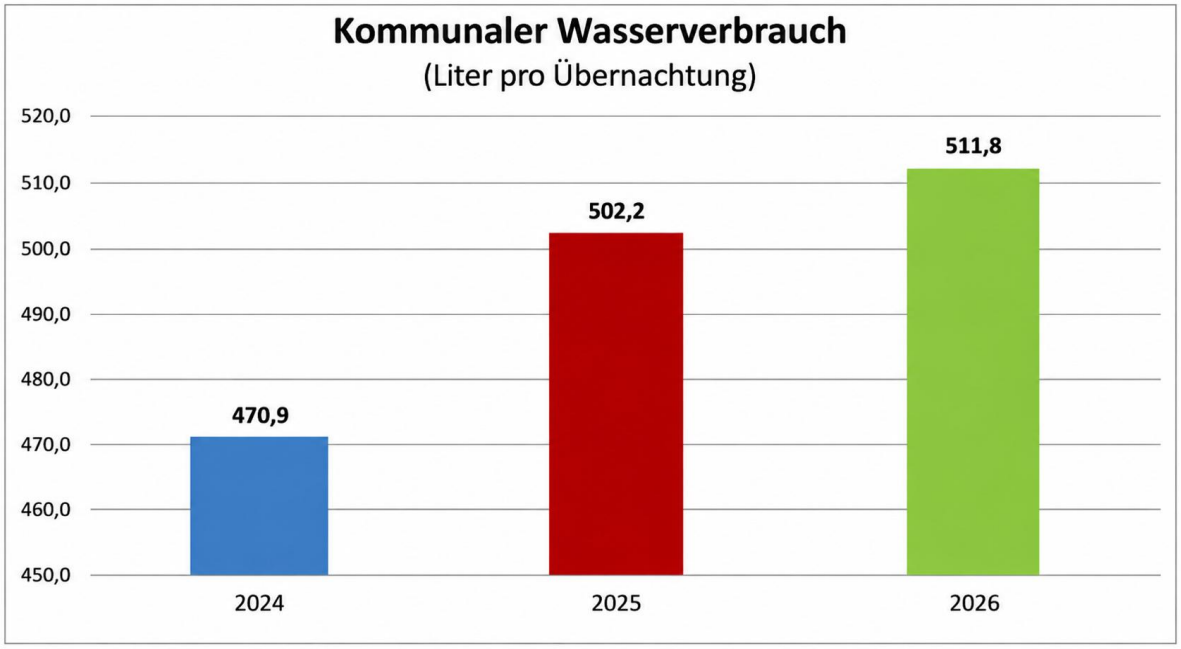

Sektorspezifisches Referenzdokument (SRD): Exzellenz-Benchmark von 140 Litern/Übernachtung, wobei im Jahr 2019 ein Wert von 0,72 Litern/Übernachtung erreicht wurde.

Zu den Maßnahmen, die der Betrieb zur Reduzierung des Wasserverbrauchs umgesetzt hat, gehören:

- Water- Wasserspar- und Effizienzmechanismen wie Toilettenspülkästen mit Zweimengenspülung, Strahlregler an Wasserhähnen usw.
- Tropfbewässerung und Feuchtigkeitserkennungssystem.
- "Choose Green"-Programm für den Wechsel von Bettwäsche und Handtüchern in den Gästezimmern sowie von Handtüchern an den Swimmingpools.
- Zeitgesteuerte Wasserhähne in den Toiletten der Gemeinschaftsbereiche.

Kontrolle der trinkwasserqualität

Trinkwasserqualitätskontrolle

Der Betrieb führt monatlich mikrobiologische Analysen des Wassers durch ein zugelassenes externes Unternehmen durch.

Datum: 11.06.2026 Bereich: Wasserbehälter Los Patos	Labor: Mascontrol	Code: 995-2026-00011383 Analysentechnikerin: Sonsoles Páez
WERTE ÜBER/UNTER DEM GESETZLICHEN GRENZWERT	Keine	
ANMERKUNGEN:	Die Probe entspricht den geltenden Rechtsvorschriften.	
Verwendete Rechtsgrundlage:	REAL DECRETO 140/2003 vom 7. Februar, über die gesundheitlichen Kriterien für die Qualität von Wasser, das für den menschlichen Gebrauch bestimmt ist.	

eurofins

Análisis Alimentario Tenerife

Informe analítico

Código de muestra	**995-2026-00011383**	**Fecha 11/06/2026**	**Página 1/2**
Número de informe analítico	**AR-26-UU-011435-01 / 995-2026-00011383**		

Fred Olsen-Medio Ambiente-Gomera

A la atención de **Primos Pusking**
Edificio Fred Olsen
Poligono Industrial Añaza s/n
38111 Santa Cruz de Tenerife
ESPAÑA
922145888

Descripción de la muestra	Agua de consumo de estación o tanque de tratamiento 1 envase de plástico estéril con tiosulfato y 1 envase de plástico		
Fecha de recepción :	03/06/2026		
Fecha de inicio del análisis :	04/06/2026	**Fecha de finalización del análisis :**	11/06/2026
T.muestra/Transporte :	Recogido/toma muestra Eurofins	*** Temperatura de recepción (ºC) :**	13.6
Fecha de toma de muestra :	2026-06-03 08:20:00	**Punto de toma de muestra :**	Depósito Los Patos

La información que figura en el cuadro inferior, ha sido aportada por el cliente y el laboratorio no es responsable de la misma. Esta información no está amparada por la acreditación.

Descripción por el cliente Agua de consumo - Análisis de control (RD 3/2023)

Análisis Físico-Químico		Resultados (incertidumbre)		Pautas
UU011	**UU Cloro Libre Residual Método : Método interno AG-TM6713.** Cloro libre in situ	0.95	(± 0.05) mg/l	1
UU050 (*)	**UU Temperatura Método : Método interno** Temperatura	25.6	ºC	
UU052 (*)	**UU Olor Método : Método interno** Valor umbral de olor	1		3
UU051	**UU Turbidez Método : Método interno AG-TM6696** Turbidez	<0.3	NTU	4
UU053 (*)	**UU Sabor Método : Método interno** Sabor	1		3
UU017	**UU Conductividad eléctrica a 20ºC Método : Método interno AG-TM6699.** Conductividad a 20ºC	346	(± 23.21) µS/cm	2500
UU037	**UU pH a 25ºC Método : Método interno AG-TM6700.** pH	8.41	(± 0.11)	6.5-9.5
UU015	**UU Color Método : Método interno AG-TM6698.** Color aparente	<5	mg/l	15

Otros servicios		Resultados (incertidumbre)	Pautas
UU093	**UU Toma de muestra puntual agua (Q+M)** Toma de muestra	Si	

Análisis Microbiológico		Resultados (incertidumbre)		Pautas
UM86Y	**UU Aerobios 22ºC (Agua) Método : UNE EN ISO 6222:1999 (Recuento en placa:YEA Agar)** Microorganismos cultivables 22ºC	< 1	ufc/ml	100
UMDWE	**UU Enterococos Método : UNE EN ISO 7899-2: 2001 (Recuento por filtración en membrana: SB Agar)** Enterococos intestinales	< 1	ufc/100 ml	0
ZM30I	**UU Coliformes-Escherichia coli Método : AG-TM6682 (Recuento por filtración en membrana: CCA)** Coliformes	< 1	ufc/100 ml	0
	Escherichia coli	< 1	ufc/100 ml	0

(*) Los límites incluidos en el informe son los indicados en el Real Decreto 3/2023, de 10 de enero, por el que se establecen los criterios técnico-sanitarios de la calidad del agua de consumo, su control y suministro.

Eurofins Análisis Alimentario Tenerife
Calle N DIESEL 5, Trasera Nave 3
ES-38109 Santa Cruz de Tenerife
ESPAÑA

Teléfono 922684115
Fax
MC3_Clientes@FTIB.eurofins.com
www.eurofins.es

Eurofins Análisis Alimentario Canarias , S.L.
Registro Mercantil de Tenerife
Tomo 1646, Folio 64,
Inscripción 11 con hoja TF-17298
CIF B38495085

(*) Los ensayos y actividades marcados no están amparados por la acreditación ENAC.

STROMVERBRAUCH

STROMVERBRAUCH	2024*	2025	2026**
Verbrauch (MWh)	956	3.320	1.548
Verbrauch (MWh/Übernachtung)	0,01	0,02	0,02

*Januar bis März und Dezember
** Zeitraum vom Jahresbeginn bis zum 30. Juni 2026

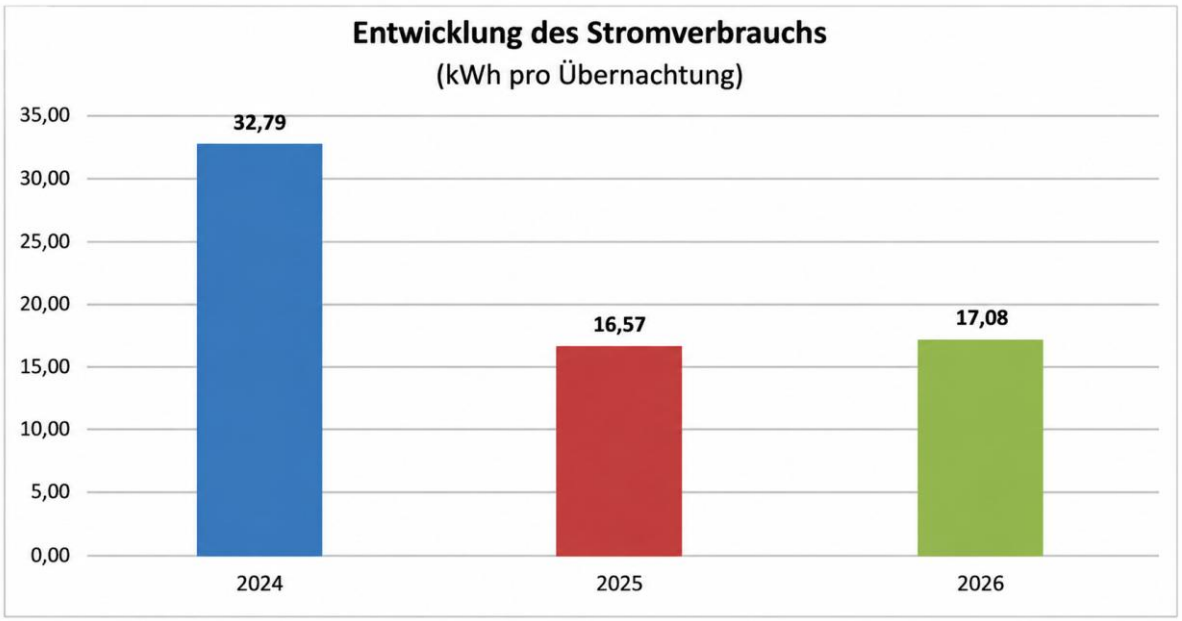

Stromlieferant: Energy Strom XXI S.L. während eines Teils des Jahres, mit Herkunftsnachweisen (Guarantees of Origin, GoO). Anschließend haben wir einen Vertrag mit Iberdrola abgeschlossen.

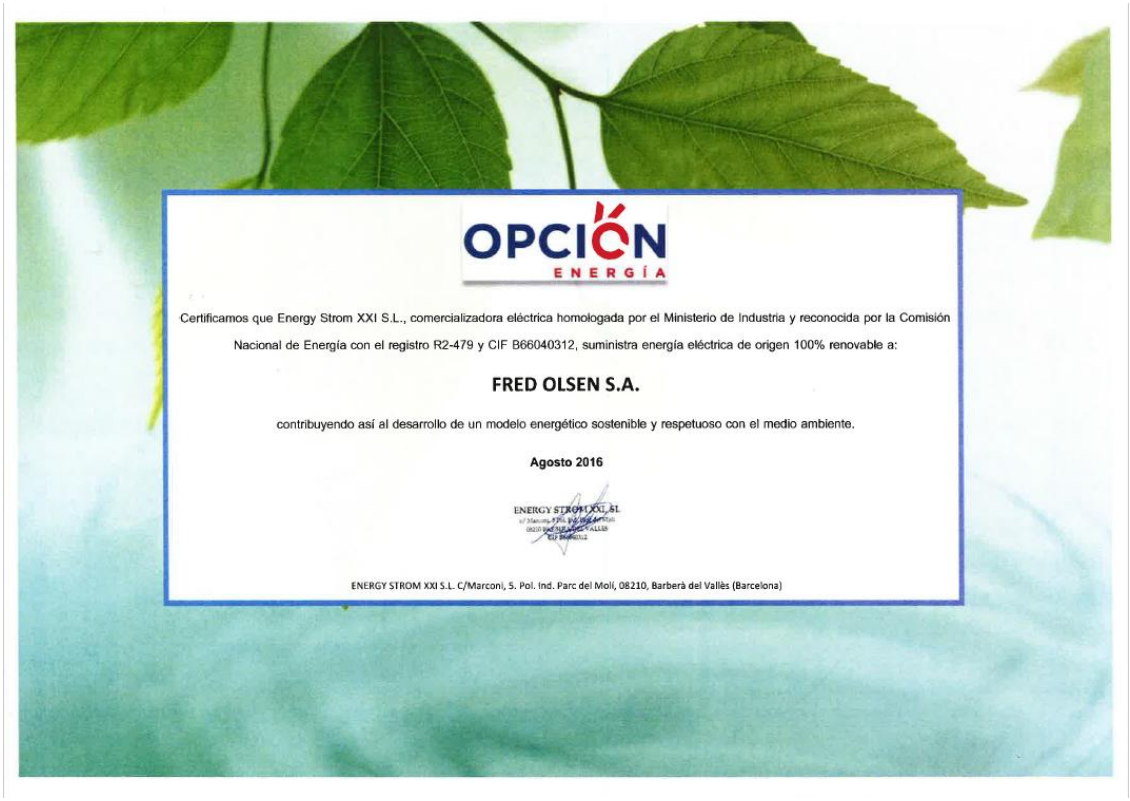

OPCIÓN ENERGÍA

Certificamos que Energy Strom XXI S.L., comercializadora eléctrica homologada por el Ministerio de Industria y reconocida por la Comisión Nacional de Energía con el registro R2-479 y CIF B66040312, suministra energía eléctrica de origen 100% renovable a:

FRED OLSEN S.A.

contribuyendo así al desarrollo de un modelo energético sostenible y respetuoso con el medio ambiente.

Agosto 2016

ENERGY STROM XXI, SL

ENERGY STROM XXI S.L. C/Marconi, 5. Pol. Ind. Parc del Molí, 08210, Barberà del Vallès (Barcelona)

Zu den Maßnahmen, die der Betrieb zur Reduzierung des Stromverbrauchs umgesetzt hat, gehören:



- Allgemeine Beleuchtung mit Energiespar- und LED-Lampen.
- Außenbeleuchtung mit LED-Strahlern.
- LED-Fernsehbildschirme.
- Aktivierung der allgemeinen Stromversorgung in den Gästezimmern mittels Schlüsselkarte.
- Präsenzsensoren in Bereichen mit geringer Beleuchtungsstärke während des Tages.
- Türöffnungssensoren in den Gästezimmern, die mit dem Energieverbrauch der Klimaanlage verbunden sind.
- Anschaffung energieeffizienterer Geräte.
- Solaranlagen (Solarthermie und Photovoltaik).

DIESELVERBRAUCH

Der Dieselverbrauch ist auf die Verwendung als Brennstoff für folgende Anlagen zurückzuführen:Electricity generator

- Stromgenerator
- Heizkessel zur Warmwasserbereitung (Brauchwarmwasser)
- Heizkessel der Wäscherei

DIESELVERBRAUCH	2024*	2025	2026**
Verbrauch (L)	37.535	137.038	67.480
Verbrauch (kg/Übernachtung)	0,51	0,68	0,75

*Januar bis März und Dezember
** Zeitraum vom Jahresbeginn bis zum 30. Juni 2026

BUTANVERBRAUCH

Der Butanverbrauch ist auf die Verwendung als Brennstoff für folgende Geräte zurückzuführen:Kitchen equipment

- Küchengeräte
- Heizstrahler der Terrassenbar

BUTANGASVERBRAUCH	2024*	2025	2026**
Verbrauch (kg)	8.185	28.846	15.374
Verbrauch (kg/Übernachtung)	0,11	0,14	0,17

*Januar bis März und Dezember
** Zeitraum vom Jahresbeginn bis zum 30. Juni 2026

ENERGIEABHÄNGIGKEIT

Die Energieabhängigkeit wird als die Energie definiert, die zur Durchführung der Tätigkeit benötigt wird und vom Betrieb selbst erzeugt oder eingekauft werden muss. Zur Berechnung werden die folgenden Werte in Energieeinheiten umgerechnet.

ENERGIEABHÄNGIGKEIT (MWh)	2024*	2025	2026**
Stromverbrauch	956	3.319.781,00	1.828.323,00
Dieselverbrauch	108	393.024,98	193.532,64
Butangasverbrauch	102	358.844,24	191.252,56
Butangasverbrauch	1.165	4.071.650	2.213.108
Verbrauch/Übernachtung	0,15	20,32	24,44

*Januar bis März und Dezember
** Zeitraum vom Jahresbeginn bis zum 30. Juni 2026

Quelle für den Umrechnungsfaktor: Ministerium für den ökologischen Wandel, April 2019 (12,83 kWh/kg Propangas; 11,94 kWh/kg Dieselkraftstoff; 12,44 kWh/kg Butangas).

ENERGIEVERTEILUNG (%)	2024	2025	2026**
Aus erneuerbaren Energiequellen	83,02	3.319.781	1.828.323
Aus fossilen Brennstoffen	17,97	751.869	384.785

*Januar bis März und Dezember
** Zeitraum vom Jahresbeginn bis zum 30. Juni 2026

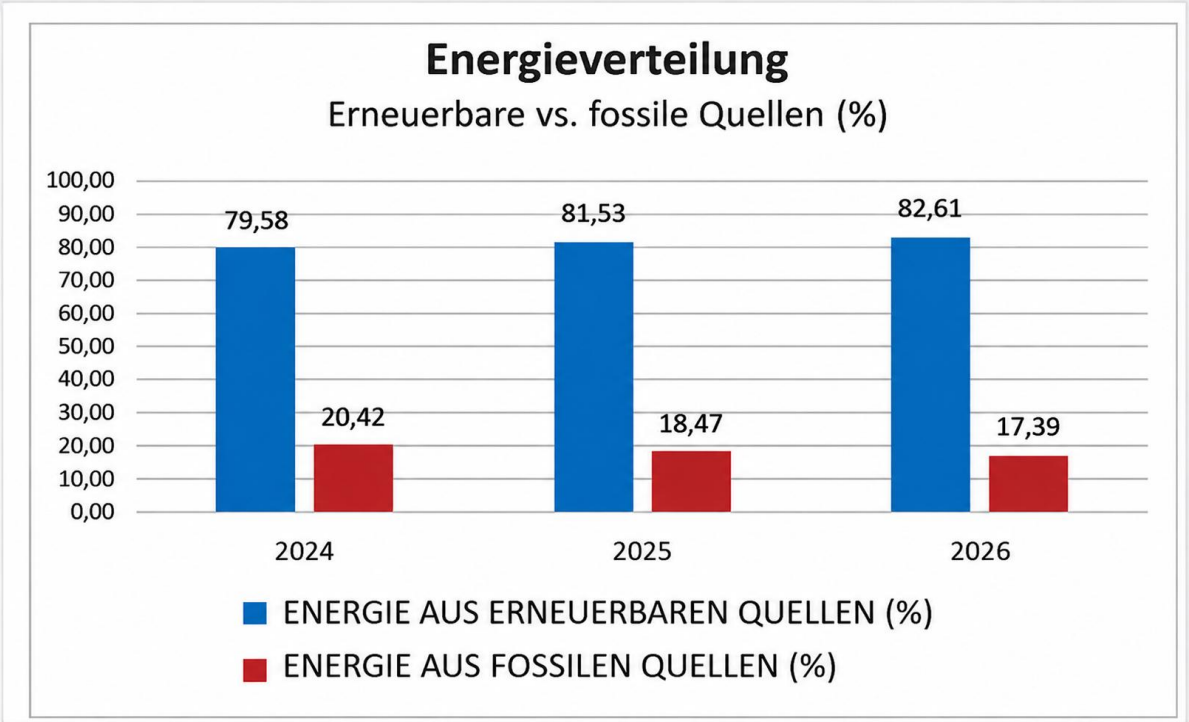

Sektorreferenzdokument (SRD): Exzellenz-Benchmark von 50 % erneuerbarer Energie, wobei 2018 ein Anteil von 64 % erreicht wurde.

Der Gesamtverbrauch an erneuerbarer Energie wird als Prozentsatz des Gesamtenergieverbrauchs mit 100 % angegeben, da das Hotel über ein Herkunftszertifikat verfügt, das bescheinigt, dass 100 % seiner Energie aus erneuerbaren Quellen stammen. Dieses wurde vom Lieferanten Energy Strom XXI S.L. ausgestellt, mit Ausnahme des Zeitraums des Jahres, in dem Iberdrola der Lieferant war.

Obwohl unser Hotel über Solaranlagen verfügt, wird der Verbrauch dieser Energieart noch nicht erfasst. Daher verfügen wir über keinen Indikator, der diesen Verbrauch widerspiegelt.

ROHSTOFFVERBRAUCH

Obwohl im Betrieb eine Vielzahl unterschiedlicher Rohstoffe verbraucht wird, haben wir diejenigen als Referenz herangezogen, die wir innerhalb der aufgeführten Kategorien als repräsentativ für die Tätigkeiten oder Prozesse und/oder als umweltrelevant betrachten.
Verbrauchte Rohstoffe:

PRODUCTOS (Kg)	2024*	2025	2026**
Cleaning and Laundry Products	**203**	**1.416**	**6.124**
Kitchen Products	**3941**	**4.111**	**2.135**
Garden Products	**10**	**9**	**6**
Swimming Pool Products	**23.902**	**28.867**	**10.668**
Total Products (kg)	**28.056**	**34.404**	**18.932**
Total (kg/overnight stay)	**0,38**	**0,17**	**0,21**

*Januar bis März und Dezember
** Zeitraum vom Jahresbeginn bis zum 30. Juni 2026

Sektorreferenzdokument (SRD): Exzellenz-Benchmark: Mindestens 70 % des Volumens der eingekauften Reinigungschemikalien (ausgenommen Backofenreiniger) für das Geschirrspülen und die Reinigung tragen ein Umweltzeichen, wobei 2022 ein Anteil von 80 % erreicht wurde.

Zu den wichtigsten Maßnahmen zur Reduzierung des Rohstoffverbrauchs gehören:

- Automatisches Dosiersystem für Reinigungsprodukte.
- Automatisches Dosiersystem für Schwimmbadprodukte.
- Biologische Behandlung von Pflanzen und Kulturen, wo immer dies möglich ist.

Der Verbrauch von Schwimmbadprodukten hängt von der Anzahl der Nutzer und den Wetterbedingungen wie Hitze oder Regen ab. Die Dosierung sowohl von Chlor als auch von pH-Regulatoren erfolgt mithilfe automatischer Dosiersysteme.

ATMOSPHÄRISCHE EMISSIONEN

Direkte Emissionswerte und Kesselwirkungsgrad.

Messdatum	06/07/2024		Referenzkriterium*
Parameter	Ausrüstung		
	Kessel 1	Kessel 2	
Temperatur an der Emissionsstelle (°C)	186.4	253.7	------
Sauerstoff (%)	5.6	5.6	------
CO (ppm)	3	2	*500 p.p.m.
CO_2	11.37	11.37	
Wirkungsgrad (%)	92.2	88.8	-----
Opazität (Bacharach-Skala)	1	1	2
NOx (ppm)	56	69	300

* Maximum permitted values according to Section 27 of Annex IV of Royal Decree 833/1975.

Die vorbeugende Wartung der thermischen Anlagen erfolgt gemäß der Verordnung über thermische Anlagen in Gebäuden (RITE).

Jährliche Gesamtemissionen von Treibhausgasen

- Bestimmung des CO_2e aus Kältemittelgasverlusten:

Zur Bestimmung der Kältemittelgasemissionen in CO_2e-Werten werden die Kilogramm Gas, die aufgrund von Leckagen nachgefüllt werden mussten, mit ihrem Treibhauspotenzial (GWP) multipliziert:

KÄLTEMITTELGASE	PCG	2024*		2025		2026**	
		Kg	CO2e	Kg	CO2e	Kg	CO2e
R404-A	3.922	0	0	0	0	0	0
R417-B	3.026	0	0	0	0	0	0
R407-C	1.774	0	0	0	0	0	0
R449	2.088	0	0	21	0	0	0
Gesamt	-	0	0	0	0	0	0
Gesamt/Übernachtung	-	0	0	0	0	0	0

*Januar bis März und Dezember
** Zeitraum vom Jahresbeginn bis zum 30. Juni 2026

Quelle der GWP-Referenzwerte: Ministerium für Landwirtschaft, Fischerei, Ernährung und Umwelt, April 2018.

- Bestimmung des CO_2e durch Stromverbrauch, Brennstoffverbrauch und Kältemittelgasverluste:

T of CO_2 Equivalent	2024*	2025	2026**
CO_2 aus Stromverbrauch	0,00	3.319.781	1.828.323
CO_2 aus Dieselverbrauch	28,72	393.025	193.533
CO_2 aus Butangasverbrauch	24,27	358.844	191.253
CO_2 aus Kältemittelgasverlusten	31,58	0	0
CO_2 aus Kältemittelgasverlusten	84,57	221.946	97.205
Gesamt/Übernachtung	0,0012	1,11	1,07

*Januar bis März und Dezember
** Zeitraum vom Jahresbeginn bis zum 30. Juni 2026

Quelle der Referenzwerte: Ministerium für den ökologischen Wandel, April 2019. (ENDESA-Strom: 2016 0,34 – 2017 0,39 – 2018 0,38 kg CO_2/kWh; Propan: 0,23 kg CO_2/kWh; Diesel: 0,27 kg CO_2/kWh; Butangas: 0,24 kg CO_2/kWh).

Jährliche Gesamtemissionen in die Luft

Zur Bestimmung der jährlichen Emissionen in die Luft werden die verbrauchten kWh an Strom und Brennstoffen mit dem jeweiligen Referenzemissionsfaktor multipliziert.

Emissionen in die Luft (kg)	2024*	2025	2026**
SO2	18,29	5.406,32	2.973,56
NOx	42,10	12.002,79	6.604,82
PM	2,01	276,24	151,72
Gesamtemissionen (kg)	62,41	17.685,34	9.730,09
Gesamt (kg/Übernachtung)	0,0009	0,09	0,11

*Januar bis März und Dezember
** Zeitraum vom Jahresbeginn bis zum 30. Juni 2026

Reference values: Guide to Emission Factors for Pollutants Released into the Atmosphere, Government of the Balearic Islands, July 2014 (Electricity: SO_2 0.0016; NOx 0.0036; PM 0.0001 kg per kWh. Propane: SO_2 0; NOx 0.0002; PM 0 kg per kWh. Diesel: SO_2 0.0002; NOx 0.0002; PM 0 kg per kWh. Butane gas: SO_2 0; NOx 0.0002; PM 0 kg per kWh).

Berechnung des CO_2-Fußabdrucks

Im Rahmen der von Excelencia Turística de Tenerife entwickelten Initiative zur Berechnung des CO_2-Fußabdrucks im Beherbergungssektor haben wir unseren CO_2-Fußabdruck berechnet, um die Treibhausgasemissionen (THG) zu quantifizieren, die infolge unserer Tätigkeiten in die Atmosphäre freigesetzt werden.

Für diese Berechnung wurde die Methodik der Hotel Carbon Measurement Initiative (HCMI) verwendet, die vom World Travel & Tourism Council (WTTC) und der International Tourism Partnership (ITP) entwickelt wurde. Dabei wurden die verschiedenen, vom Tool selbst festgelegten Geltungsbereiche sowie lokale Emissionsfaktoren berücksichtigt. Die erzielten Ergebnisse sind wie folgt:

CO_2-Fußabdruck (t CO_2)	2023	2024	2025
Gesamter CO_2-Fußabdruck des Betriebs	724	427	165
CO_2-Fußabdruck/Übernachtung	0,045	0,027	0,08

Quelle der Referenzwerte: Ministerium für den ökologischen Wandel, Mai 2026.

ABWASSEREINLEITUNGEN

Das Abwasser des Betriebs wird, mit Ausnahme des als Club Laurel bekannten Bereichs der Anlage, in eine Kläranlage im Eigentum von Fred.Olsen S.A. eingeleitet, wo es aufbereitet und als Bewässerungswasser für Tecina Golf wiederverwendet wird, das sich ebenfalls im Eigentum der Familie Olsen befindet. Club Laurel hingegen ist an das öffentliche Kanalnetz angeschlossen, in das sein Abwasser eingeleitet wird.

Eine Analyse der Abwasserzusammensetzung wird jährlich an den Anschlussstellen an das Kanalnetz durchgeführt. Die Ergebnisse der letzten Analyse waren wie folgt:

eurofins

Análisis Alimentario Tenerife

Informe analítico

Código de muestra	**995-2026-00011387**	**Fecha**	**15/06/2026**	**Página 1/2**
Número de informe analítico	**AR-26-UU-011741-01 / 995-2026-00011387**			

Fred Olsen-Medio Ambiente-Gomera

A la atención de **Primos Pusking**
Edificio Fred Olsen
Poligono Industrial Añaza s/n
38111 Santa Cruz de Tenerife
ESPAÑA
922145888

Descripción de la muestra	1 Botella de plástico de 1 L con líquido		
Fecha de recepción :	03/06/2026		
Fecha de inicio del análisis :	04/06/2026	**Fecha de finalización del análisis :**	13/06/2026
T.muestra/Transporte :	Recog.lab toma muestra cliente	*** Temperatura de recepción (°C) :**	12.1

La información que figura en el cuadro inferior, ha sido aportada por el cliente y el laboratorio no es responsable de la misma. Esta información no está amparada por la acreditación.

Referencia del cliente	**Punto nº 7**
Descripción por el cliente	Control de Efluente Rutinario (Punto nº 7)

Análisis Físico-Químico		Resultados
UU019	**UU DBO5 Método : Método interno AG-TM6704.**	
(*)	DBO5	<20 mg/l
UU043	**UU Salinidad Método : Método interno (electroquímico)**	
(*)	Salinidad	18480.0 g/l
UU031	**UU Materias Sedimentables Método : Método interno Cono de Imhoff**	
(*)	Materias sedimentables	<0.5 ml/l
UU037	**UU pH a 25°C Método : Método interno AG-TM6700.**	
	pH	7.56
H90A2	**H9 Carbono Orgánico Total (TOC) Método : Método interno basado en UNE-EN-1484**	
(*)(a)	TOC (Carbono Orgánico Total)	<1.0 mg/l

FIRMA

Sonsoles Paez
ASM - Responsable de Servicio Analítico

Química validado por Sonsoles Paez

Informe validado electrónicamente por : Sonsoles Paez

Datum: 15.06.2026 **Bereich:** Acometida	**Labor:** Mascontrol	**Code: AR-26-UU-011741-01 / 995-2026-00011387** **Analysentechniker:** Sonsoles Páez
Analysierte Parameter:	**ANALYSENERGEBNIS**	**REFERENZGRENZWERTE**
pH (Wasserstoffionenkonzentration)	7,56 pH-Einheiten	6,0 – 9,0 pH-Einheiten
BSB_5 (Biochemischer Sauerstoffbedarf)	800 mg/l	< 3000 mg/l
CSB (Chemischer Sauerstoffbedarf)	1400 mg/l	< 1500 mg/l
Absetzbare Stoffe (suspendierte Feststoffe)	490,3 mg/l	< 500 mg/l
Leitfähigkeit	4260 µS/cm	< 4500 µS/cm
Öle und Fette	12 mg/l	< 15 mg/l
Temperatur	27,3 °C	< 40 °C
Mineralöle	mg/l	mg/l
ANMERKUNGEN:	Die Probe entspricht der geltenden Rechtsvorschrift.	
Verwendete Rechtsgrundlagen:	**Dekret 49/2015** vom 9. **April** zur Genehmigung des Insel-Wasserbewirtschaftungsplans für Teneriffa. **Dekret 102/2023 vom 15. Juni** zur Genehmigung des Insel-Wasserbewirtschaftungsplans für Teneriffa.	

AUFKOMMEN VON SIEDLUNGSABFÄLLEN

Siedlungsabfälle werden durch getrennte Abfallsammlung entsorgt. Organische Abfälle werden über die kommunale Abfallsammlung entsorgt, mit Ausnahme von gebrauchtem Pflanzenöl, das von einem zugelassenen Entsorgungsunternehmen entsorgt wird.

Angefallene Abfälle:

Zur Bestimmung der nachfolgend angegebenen Abfallmengen wird eine Schätzmethode verwendet, die auf dem Volumen der Behälter basiert.

		2024*	2025	2026**
LEICHTVERPACKUNGEN	Gesamt (t)	0,091	97	134
	t/Übernachtung	0,000001	0,0005	0,0015
PAPIER/ KARTON	Gesamt (t)	8,96	64.460	7.744
	t/Übernachtung	0,00003	0,008	0,002
GLAS	Gesamt (t)	1,0	2.770	1.260
	t/Übernachtung	0,00014	0,014	0,014
RESTMÜLL	Gesamt (Kg)	-	-	-
	kg/Übernachtung	-	-	-
PFLANZENÖL	Gesamt (L)	430	1.515	1.020
	L/Übernachtung	0,01	0,01	0,01

*Januar bis März und Dezember

** Zeitraum vom Jahresbeginn bis zum 30. Juni 2026

Zur Minimierung des Abfallaufkommens oder zur Verbesserung der Abfallbewirtschaftung wurden folgende Maßnahmen durchgeführt:

- Mehrwegverpackungen: Es wird darauf hingewirkt, dass alle Lieferanten die Behälter und Verpackungen der gelieferten Waren zurücknehmen.

- Umweltkriterien beim Einkauf: Beim Einkauf werden bestimmte Umweltkriterien festgelegt, um weniger Abfall zu erzeugen, beispielsweise durch den Kauf von Reinigungs- oder Lebensmitteln in Großgebinden.
- Trennung von Siedlungsabfällen: Für alle Abteilungen wurden Abfallbehälter angeschafft: grüne für Glas, gelbe für Leichtverpackungen und blaue für Papier und Karton. Für alle Abteilungen, in denen diese Abfälle anfallen, wurden technische Anweisungen erstellt und umgesetzt, um deren ordnungsgemäße Trennung und Lagerung sicherzustellen.
- Beteiligung der Gäste an der Abfalltrennung: Die Gäste werden dazu ermutigt, sich an der Abfalltrennung zu beteiligen. In den Gemeinschaftsbereichen wurden Behälter für verschiedene Abfallarten aufgestellt.

AUFKOMMEN VON GIFTIGEN UND GEFÄHRLICHEN ABFÄLLEN

Für die Lagerung dieser Abfälle gibt es einen speziellen Bereich, der vom Leiter der technischen Dienste überwacht wird. Diese Abfälle werden von Entsorgungsunternehmen abgeholt, die von der Regierung der Kanarischen Inseln zugelassen sind.

Angefallene Abfälle:

Zugelassene Entsorgungsunternehmen gewährleisten die umweltgerechte Entsorgung der in unserem Betrieb anfallenden giftigen und gefährlichen Abfälle.

Da das Hotel von April bis Dezember 2024 wegen Renovierungsarbeiten geschlossen war, fielen während des von der Erklärung abgedeckten Zeitraums keine gefährlichen Abfälle an, die erfasst werden mussten.

GEFÄHRLICHE ABFÄLLE Gesamt (kg)	2024*	2025	2026**
Gebrauchte Batterien (Blei-Säure)	2	1035	130
Leuchtstoffröhren, Energiesparlampen	0	0	0
Kontaminierte Behälter für gefährliche Abfälle	97	0	10
Mineralöl/Synthetiköl	150	0	0
Druckbehälter	0	0	0
Ni-Cd-Batterien und -Akkumulatoren	33	1040	510
- Elektro- und Elektronikgeräte	0	0	0
Gesamt (Kg)	272	11075	660
Gesamt (Kg/Übernachtung)	0,00234	0,1223	0,0073

*Januar bis März und Dezember

** Zeitraum vom Jahresbeginn bis zum 30. Juni 2026

Sektorreferenzdokument (SRD):

Exzellenz-Benchmark: Das gesamte Abfallaufkommen (getrennt und nicht getrennt) beträgt höchstens 0,6 kg/Übernachtung, wobei im Jahr 2022 0,00000012 kg/Übernachtung erfasst wurden.

Exzellenz-Benchmark: Mindestens 84 % der Abfälle, bezogen auf das Gewicht, werden dem Recycling zugeführt, wobei im Jahr 2022 100 % erreicht wurden.

Exzellenz-Benchmark: Die Menge der unsortierten Abfälle, die zur Entsorgung weitergeleitet werden, beträgt höchstens 0,16 kg/Übernachtung, wobei im Jahr 2022 0,00001 kg/Übernachtung erfasst wurden.

LÄRMENTSTEHUNG

Alle 5 Jahre werden Lärmmessungen durchgeführt, um die Auswirkungen des in den verschiedenen Bereichen des Betriebs entstehenden Lärms zu bewerten. Messungen werden auch immer dann durchgeführt, wenn wesentliche Änderungen im Betrieb vorgenommen werden, beispielsweise Änderungen an Anlagen, die erheblichen Lärm oder Vibrationen verursachen könnten.

Die bei den Messungen ermittelten Daten waren wie folgt:

Datum: 16.09.2025	Messgerät: PCE-353		Analysierte Fachkraft: Beatriz Sáenz	
Analysierter Bereich	**Tagzeit dB(A)**	**Referenzwert**	**Nachtzeit dB(A)**	**Referenzwert**
Hotellobby	konform	50 dB	konform	45 dB
Gästebereich / Lieferanteneingang	konform		konform	
Innenraum Zimmer 223	konform		konform	
WERTE, DIE DEN GESETZLICHEN GRENZWERT ÜBERSCHREITEN	keine			
ANMERKUNGEN:	Die Probe entspricht der geltenden Gesetzgebung.			
Verwendete Rechtsgrundlagen:	Kommunale Lärm- und Vibrationsverordnung der Gemeinde Adeje, da in der Gemeinde San Sebastián de La Gomera keine Lärmverordnung besteht.			

Die im Betrieb durchgeführten Tätigkeiten verursachen keinen erheblichen Lärm oder Vibrationen. Die wichtigsten potenziellen Quellen sind Unterhaltungsaktivitäten und der Betrieb des Stromaggregats.

FLÄCHENNUTZUNG IM HINBLICK AUF DIE BIODIVERSITÄT

Die gesamte Flächennutzung beträgt 170.000 m², davon entfallen 65.000 m² auf versiegelte Flächen und 105.000 m² auf naturnahe Flächen..

Die Ergebnisse für die Flächennutzung in m² pro Übernachtung sind wie folgt:

m²/Übernachtung	2024*	2025	2026**
Gesamte Flächennutzung	2,32	0,85	1,88
Gesamte versiegelte Fläche	0,89	0,52	1,16
Naturnahe Fläche	1,45	0,0000	0,0000

*Januar bis März und Dezember
** Zeitraum vom Jahresbeginn bis zum 30. Juni 2026

Die folgenden in Anhang IV der EMAS-Verordnung aufgeführten Formen der Flächennutzung sind nicht anwendbar: gesamte naturnahe Fläche am Standort und gesamte naturnahe Fläche außerhalb des Standorts.

9.- KOMMUNIKATION MIT INTERESSIERTEN PARTEIEN

In den verschiedenen Bereichen stehen Informationstafeln zur Verfügung, die relevante Informationen für das Personal bereitstellen. Diese Tafeln enthalten unter anderem Informationen, Umweltanweisungen und weitere aus ökologischer Sicht relevante Dokumentationen. Neue Mitarbeiter erhalten eine Kopie unserer Umweltpolitik.

Darüber hinaus ist die Beteiligung der Gäste an der Verbesserung der Umweltleistung unserer Organisation von wesentlicher Bedeutung, und auch die Gäste müssen informiert werden. Zu diesem Zweck werden Informations- und Sensibilisierungsmaßnahmen durchgeführt, um ihre Beteiligung zu fördern. Unter den umgesetzten Maßnahmen heben wir folgende hervor:

- Informationsschilder, die die Gäste dazu ermutigen, die Häufigkeit des Waschens von Bettwäsche und Handtüchern zu reduzieren.
- Wassersparaufkleber, die in den Badezimmern des gesamten Betriebs angebracht sind.

Unsere Umweltpolitik steht interessierten Parteien in unseren Einrichtungen und auf der Website unserer Organisation zur Verfügung. Weitere Informationen über unser Umweltmanagementsystem können Sie per E-Mail an folgende Adresse anfordern:: lidicef@fredolsen.es

Unsere Umwelterklärung wird jährlich unter anderem an folgende Empfänger versandt:

- Lieferanten und externe Unternehmen
- Reiseveranstalter

10.- BETRIEBLICHE KONTROLL

Ebenso ist es für unsere Organisation von wesentlicher Bedeutung, geeignete Maßnahmen festzulegen, um sicherzustellen, dass die von Lieferanten durchgeführten Arbeiten zur Verbesserung unserer Umweltleistung beitragen. Zu diesem Zweck führen wir Kommunikations- und Überwachungsmaßnahmen durch und stellen sicher, dass die Lieferanten die Umweltanweisungen und bewährten Praktiken einhalten, über die sie informiert wurden.

Darüber hinaus arbeitet unsere Organisation daran, die Kriterien der Lebenszyklusanalyse auf die von ihr eingekauften Produkte und Dienstleistungen auszuweiten.

11.- NOTFÄLLE UND REAKTIONSFÄHIGKEIT

Gemäß der Bewertung der Umweltaspekte in potenziellen Notfallsituationen wurden spezifische Protokolle für die identifizierten Risiken entwickelt. Abhängig von der Eintrittswahrscheinlichkeit und den Umweltauswirkungen wurden die entsprechenden Notfallübungen durchgeführt.

Datum	Notfallübung	Ergebnis	Protokolländerung
22.08.2026	Brandbekämpfung	Konform	Nein
11.06.2026	Austritt giftiger Stoffe	Konform	Nein

Unabhängig von der Bedeutung potenzieller Notfallsituationen wurden Maßnahmen festgelegt, um sowohl die Eintrittswahrscheinlichkeit als auch die Schwere ihrer Folgen zu minimieren. Im Allgemeinen handelt es sich um folgende Maßnahmen:

- Ordnungsgemäße und geordnete Lagerung gefährlicher Produkte
- Auffangwannen und Auffangbecken, soweit dies möglich ist.
- Säcke mit absorbierendem Sand.

12.- SENSIBILISIERUNG UND KOMPETENZ

Eine angemessene Umweltschulung und Sensibilisierung aller Mitarbeitenden der Organisation sind von wesentlicher Bedeutung. Zu diesem Zweck werden regelmäßig Schulungs- und Sensibilisierungsmaßnahmen zu Umweltthemen organisiert, wobei die jeweiligen Aufgabenbereiche berücksichtigt werden. Ziel ist es, das Wissen der Mitarbeitenden zu erweitern und eine stärkere Einbindung in das Umweltmanagementsystem des Betriebs zu erreichen. Alle diese Maßnahmen werden im jährlichen Schulungsprogramm dokumentiert.



Unter den Sensibilisierungskampagnen für das Personal des Betriebs heben wir die in jeder Abteilung ausgehängten Plakate zu bewährten Umweltpraktiken hervor.

In addition, Excelencia Turística de Tenerife has held awareness-raising sessions for Housekeeping, Kitchen, Restaurant, Bar and Entertainment staff.

13.- MITARBEITERBETEILIGUNG UND -EINBINDUNG

Die Mitarbeitenden des Betriebs haben sich über ihre jeweiligen Abteilungsleitungen aktiv an der Erstellung der Systemdokumentation und dieser Umwelterklärung beteiligt. Die Abteilungsleitungen haben dabei ihr Wissen und ihre Vorschläge an den Umweltbeauftragten weitergegeben.

Intern wird der Beteiligung des Hotelpersonals durch Abteilungsbesprechungen Vorrang eingeräumt, bei denen Umweltthemen systematisch einbezogen und die Funktionsweise des Managementsystems überprüft werden.

14.- ÜBERSICHT DER INTERNEN UND EXTERNEN AUDITS

Internes Audit, durchgeführt von Excelencia Turística de Tenerife am 20. und 21. Juli 2026.
Externes Audit, durchgeführt von der Prüfstelle AENOR am 8. und 9. September 2026..

15.- FESTGELEGTER TERMIN FÜR DIE NÄCHSTE UMWELTERKLÄRUNG

Die Umwelterklärung wird jährlich überprüft und validiert. Die nächste Umwelterklärung wird am 01.07.2027 erstellt. Dabei werden das Umweltprogramm, die Ziele und die bedeutendsten Umweltaspekte aktualisiert, wobei Korrekturen oder Änderungen möglich sind.



16.- ANGABEN ZUR AKKREDITIERTEN PRÜFSTELLE DER UMWELTERKLÄRUNG

Dieses Dokument wurde erstellt von:

Hotel Jardín Tecina

Herr/Frau: Lídice Felizola Delgado
Qualitäts- und Umweltbeauftragte

Das System wurde gemäß Artikel 25 Absatz 8 der Verordnung 1221/2009 überprüft und die Umwelterklärung validiert durch:

UMWELTGUTACHTERORGANISATION

AENOR INTERNACIONAL S.A.U.

Akkreditierungsnummer ES-V-0001

Herr/Frau: Lídice Felizola Delgado
Leiter der Umweltgutachterorganisation

Annex 1: Summary of Applicable Legislation

Emissionen

- **Real Decreto 1042/2017, de 22/12/2017**, über die Begrenzung der Emissionen bestimmter Schadstoffe aus mittelgroßen Feuerungsanlagen in die Atmosphäre und zur Aktualisierung von Anhang IV des Gesetzes 34/2007 vom 15. November über die Luftqualität und den Schutz der Atmosphäre.
- **Real Decreto 100/2011, vom 28. Januar**, mit dem das Verzeichnis der potenziell luftverschmutzenden Tätigkeiten aktualisiert und die grundlegenden Bestimmungen für dessen Anwendung festgelegt werden.
- **Real Decreto 795/2010, de 16/06/2010,** über die Begrenzung der Emissionen bestimmter Schadstoffe aus mittelgroßen Feuerungsanlagen in die Atmosphäre und zur Aktualisierung von Anhang IV des Gesetzes 34/2007 vom 15. November über die Luftqualität und den Schutz der Atmosphäre.
- **Reglamento 1005/2009, de 16/09/2009,** über Stoffe, die zum Abbau der Ozonschicht führen.
- **Ley 34/2007, de 15 de November,** über die Luftqualität und den Schutz der Atmosphäre.
- **Decreto 833/1975, vom 6. Februar**, zur Durchführung des Gesetzes 38/1972 über den Schutz der Atmosphäre.
- **Decreto 833/1975, vom 6. Februar,** implementing Law 38/1972 on the Protection of the Atmospheric Environment.

Abwassereinleitungen

- **Decreto 49/2015, vom 9. April 2015,** zur endgültigen Genehmigung des Wasserbewirtschaftungsplans für den Flussgebietseinheitsbezirk Teneriffa.
- **Orden AAA/2056/2014, vom 27. Oktober 2014,** zur Genehmigung der offiziellen Antragsformulare für die Genehmigung von Abwassereinleitungen und der Erklärungen über Abwassereinleitungen**.**
- **Decreto 101/2002, vom 26. Juli 2002**, zur Genehmigung des Wasserbewirtschaftungsplans der Insel La Gomera.
- **Decreto 174/1994, vom Juli 1994,** zur Genehmigung der Vorschriften über die Kontrolle von Einleitungen zum Schutz der öffentlichen Wasserressourcen.

Wasser für den menschlichen Gebrauch:

- **Real Decreto 902/2018, vom 20. Juli 2018,** zur Änderung des Real Decreto 140/2003 vom 7. Februar, mit dem die gesundheitlichen Kriterien für die Qualität von Wasser für den menschlichen Gebrauch festgelegt werden.

• **Real Decreto 314/2016, vom 29. Juli 2016**, zur Änderung des Real Decreto 140/2003 vom 7. Februar, mit dem die gesundheitlichen Kriterien für die Qualität von Wasser für den menschlichen Gebrauch festgelegt werden.
• **Decreto 134/2011, vom 17. Mai 2011,** zur Genehmigung der Vorschriften über interne Wasserversorgungs- und Abwasserentsorgungsanlagen in Gebäuden.
• **Orden SCO/1591/2005, vom 30. Mai 2005,** über das nationale Informationssystem für Trinkwasser (SINAC).
• **Real Decreto 140/2003, vom 7. Februar 2003**, zur Festlegung der gesundheitlichen Kriterien für die Qualität von Wasser für den menschlichen Gebrauch

Waste

- **Ley 7/2022, vom 8. April 2022,** über Abfälle und kontaminierte Böden für eine Kreislaufwirtschaft.

- **Resolución/2018, vom 13. August 2018,** zur Anordnung der Veröffentlichung der Vereinbarung zur Festlegung dringender Leitlinien und Empfehlungen für die Reduzierung und das Recycling von Einwegkunststoffabfällen in der Autonomen Gemeinschaft der Kanarischen Inseln.

- **Orden 699/2016, vom 9. Mai 2016,** zur Änderung des Verwertungsverfahrens R1 in Anhang II der Ley 22/2011 vom 28. Juli über Abfälle und kontaminierte Böden.

- **Real Decreto 710/2015, vom 24. Juli 2015,** zur Änderung des Real Decreto 106/2008 vom 1. Februar über Batterien und Akkumulatoren sowie die umweltgerechte Bewirtschaftung ihrer Abfälle.

- **Real Decreto 110/2015,** vom 20. Februar 2015, über Elektro- und Elektronik-Altgeräte (WEEE).

- **Decisión 955/2014, vom 18. Dezember 2014,** zur Änderung der Entscheidung 2000/532/EG über das Abfallverzeichnis gemäß der Richtlinie 2008/98/EG des Europäischen Parlaments und des Rates.

- **Ley 5/2013, vom 11. Juni 2013, zur Änderung der Ley 16/2002 vom 1. Juli** über die integrierte Vermeidung und Verminderung der Umweltverschmutzung sowie der Ley 22/2011 vom 28. Juli über Abfälle und kontaminierte Böden.

- **Decisión 118/2001, vom 16. Januar 2001**, zur Änderung der Entscheidung 2000/532/EG hinsichtlich des Abfallverzeichnisses.

- **Ley 1/1999, vom 29. Januar 1999**, über die Abfallbewirtschaftung auf den Kanarischen Inseln. Teilweise geändert durch die Ley 5/2000.

- **Real Decreto 952/1997, vom 20. Juni 1997,** zur Änderung der Durchführungsverordnung zur Ley 20/1986 vom 14. Mai über giftige und gefährliche Abfälle, genehmigt durch das Real Decreto 833/1988 vom 20. Juli.

- **Decreto 51/1995, vom 24. März 1995,** zur Regelung des Registers der Kleinerzeuger giftiger und gefährlicher Abfälle auf den Kanarischen Inseln.

- **Real Decreto 106/2008, vom 1. Februar 2008,** über Batterien und Akkumulatoren sowie die umweltgerechte Bewirtschaftung ihrer Abfälle.

- **Real Decreto 208/2005, vom 25. Februar 2005**, über Elektro- und Elektronikgeräte sowie die Bewirtschaftung ihrer Abfälle.

- **Orden MAM/304/2002, vom 8. Februar 2002,** zur Veröffentlichung der Verfahren zur Verwertung und Beseitigung von Abfällen sowie des Europäischen Abfallverzeichnisses.

- **Real Decreto 1416/2001, vom 14. Dezember 2001,** über Verpackungen von Pflanzenschutzmitteln.

- **Real Decreto 952/1997, vom 20. Juni 1997,** zur Änderung der Durchführungsverordnung zur Ley 20/1986 vom 14. Mai 1986 über giftige und gefährliche Abfälle, genehmigt durch das Real Decreto 833/1988 vom 20. Juli 1988.

- **Real Decreto 833/1988, vom 20. Juli 1988,** zur Genehmigung der Durchführungsverordnung zur Ley 20/1986 über giftige und gefährliche Abfälle.
  .

Lärm und Vibrationen

- **Real Decreto 212/2002, vom 22. Februar 2002,** zur Regelung der Geräuschemissionen bestimmter im Freien verwendeter Geräte in die Umwelt.

Brennstoffanlagen

- **Resolución/2013, vom 16/04/2013,** zur Festlegung von Anweisungen für die Inspektion von in Betrieb befindlichen Gasanlagen, die mit tragbaren Gasbehältern versorgt werden und für die gemeinschaftliche oder gewerbliche Nutzung bestimmt sind.
- **Real Decreto 1523/1999, vom 1. Oktober 1999**, zur Änderung der Verordnung über Erdölanlagen.
- **Real Decreto 919/2006, vom 28. Juli 2006,** zur Genehmigung der technischen Verordnung über die Verteilung und Verwendung gasförmiger Brennstoffe sowie ihrer ergänzenden technischen Anweisungen.
- **ITC-ICG 03,** Lageranlagen für Flüssiggas (LPG) in ortsfesten Tanks.

Thermische Anlagen

● **Berichtigung von Fehlern** des Real Decreto 238/2013 vom 5. April 2013.

● **Real Decreto 238/2013, vom 5. April 2013,** zur Änderung bestimmter Artikel und technischer Anweisungen der Verordnung über thermische Anlagen in Gebäuden, genehmigt durch das Real Decreto 1027/2007 vom 20. Juli 2007.

● **Berichtigung von Fehlern des Real Decreto 1826/2009** vom 27. November 2009, zur Änderung der Verordnung über thermische Anlagen in Gebäuden, genehmigt durch das Real Decreto 1027/2007 vom 20. Juli 2007.

● **Real Decreto 1826/2009, vom 27. November 2009,** zur Änderung der Verordnung über thermische Anlagen in Gebäuden, genehmigt durch das Real Decreto 1027/2007 vom 20. Juli 2007.

● **Real Decreto 1027/2007,** vom 20. Juli 2007, zur Genehmigung der Verordnung über thermische Anlagen in Gebäuden.

● **Berichtigung von Fehlern des Real Decreto 1027/2007** vom 20. Juli 2007, zur Genehmigung der Verordnung über thermische Anlagen in Gebäuden.

Gefährliche Stoffe

● **Real Decreto 656/2017, vom 23. Juni 2017**, zur Genehmigung der Verordnung über die Lagerung chemischer Produkte und ihrer ergänzenden technischen Anweisungen MIE APQ 0 bis 10.

● **Reglamento (UE) 2015/1221 der Kommission, vom 24. Juli 2015,** zur Änderung der Reglamento (CE) Nr. 1272/2008 des Europäischen Parlaments und des Rates über die Einstufung, Kennzeichnung und Verpackung von Stoffen und Gemischen zwecks Anpassung an den technischen und wissenschaftlichen Fortschritt. Real Decreto 1311/2012 vom 14. September 2012 zur Festlegung des Rahmens für die nachhaltige Verwendung von Pflanzenschutzmitteln.

● **Reglamento 1272/2008, vom 16. September 2008,** über die Einstufung, Kennzeichnung und Verpackung von Stoffen und Gemischen (CLP), geändert durch die Reglamento (UE) 2015/1221 der Kommission vom 24. Juli 2015.

● **Real Decreto 1311/2012, vom 14. September 2012**, zur Festlegung des Rahmens für die nachhaltige Verwendung von Pflanzenschutzmitteln.

● **Real Decreto 379/2001, vom 6. April 2001,** zur Genehmigung der Verordnung über die Lagerung chemischer Produkte und ihrer ergänzenden technischen Anweisungen.

● **Orden vom 18. Juli 2000, zur Änderung der Orden vom 19. August 1996,** zur Regelung der Kommission für die Umsetzung der Vorschriften über Pflanzenschutzmittel.

Elektrische Anlagen

● **Decreto 141/2009, vom 10/11/2009,** zur Genehmigung der Verordnung über die Verwaltungsverfahren im Zusammenhang mit der Errichtung und Inbetriebnahme elektrischer Anlagen auf den Kanarischen Inseln.

● **Real Decreto 842/2002, vom 02/08/2002,** zur Genehmigung der elektrotechnischen Niederspannungsverordnung – ITC-BT-05 Überprüfungen und Inspektionen.

● **Real Decreto 3275/1982, vom 12/11/1982,** über technische Bedingungen und Sicherheitsgarantien in Kraftwerken und Umspannwerken.

Brandschutz

● **Decreto 194/2017, vom 4. August 2017**, zur Aufhebung der Kapitel V und VI des Decreto 305/1996 vom 23. Dezember 1996 über Brandsicherheits- und Brandschutzmaßnahmen in touristischen Beherbergungsbetrieben.
● **Real Decreto 513/2017, vom 22. Mai 2017,** zur Genehmigung der Verordnung über Brandschutzanlagen.
● **Decreto 16/2009, vom 03/02/2009,** zur Genehmigung von Vorschriften über die Dokumentation, Verwaltungsverfahren und technischen Anforderungen im Zusammenhang mit Brandschutzanlagen, -geräten und -systemen sowie Installations- und Wartungsunternehmen..

Gesundheit und Sicherheit (Legionellen)

● **Real Decreto 830/2010, vom 25/06/2010,** dritte Schlussbestimmung des Real Decreto zur Festlegung der Vorschriften über die Qualifikationen für die Durchführung von Biozidbehandlungen, zur Änderung des Real Decreto 865/2003, mit dem die hygienischen und gesundheitlichen Kriterien für die Prävention und Bekämpfung der Legionellose festgelegt werden.

● **Real Decreto 865/2003, vom 4/07/2003,** zur Festlegung der hygienischen und gesundheitlichen Kriterien für die Prävention und Bekämpfung der Legionellose.

● **Orden SCO/317/2003, vom 7. Februar 2003,** zur Regelung des Verfahrens zur Anerkennung von Schulungskursen für Personal, das hygienische und gesundheitliche Wartungsarbeiten an Anlagen durchführt, die unter das Real Decreto 909/2001 vom 27. Juli 2001 fallen.

Sonstige Vorschriften

- Real Decreto 56/2016, vom 12. Februar 2016, zur Umsetzung der Richtlinie 2012/27/EU des Europäischen Parlaments und des Rates vom 25. Oktober 2012 über Energieeffizienz hinsichtlich Energieaudits, der Akkreditierung von Dienstleistern und Energieauditoren sowie der Förderung der Effizienz der Energieversorgung.
- Resolución/2017, vom 16. Oktober 2017, zur Erweiterung der Liste der gemäß der Sicherheitsverordnung für Kälteanlagen zugelassenen Kältemittel.
- Real Decreto 235/2013, vom 5. April 2013, zur Genehmigung des grundlegenden Verfahrens für die Zertifizierung der Energieeffizienz von Gebäuden.
- Real Decreto 138/2011, vom 4. Februar 2011, zur Genehmigung der Sicherheitsverordnung für Kälteanlagen und ihrer ergänzenden technischen Anweisungen.
- Decreto 154/2001, vom 23. Juli 2001, zur Festlegung des Verfahrens für die Inbetriebnahme industrieller Einrichtungen und Anlagen.
- Real Decreto 742/2013, vom 27. September 2013, zur Festlegung der technischen und gesundheitlichen Kriterien für Schwimmbäder sowie der entsprechenden Fehlerberichtigung.
- Decreto 86/2013, vom 1. August 2013, zur Genehmigung der Verordnung über genehmigungspflichtige Tätigkeiten und öffentliche Veranstaltungen.